



Sainte-Suzanne

# La VOIX du CONSEIL

Février 2010 N°21

## NOS RENDEZ-VOUS

### Randonnées pédestres

Organisées par la section randonnée pédestre des FTS

**Mercredi 3 mars : Bonchamp 9,5 km**

Rendez vous à 13h30 : Sainte-Suzanne, camping

14h : Bonchamp, place de l'église

**Mercredi 17 mars : Saulges – circuit des grottes – 7,5km ou 11 km**

Rendez vous à 13h30 : Sainte-Suzanne, camping

14h : Saulges, parking des grottes

**Mercredi 31 mars : randonnée surprise**

Rendez vous à 13h30 : Sainte-Suzanne, camping

### Les florales de Sainte-Suzanne :

#### Samedi 13 mars

**Ouverture de la pêche à 8 heures** dans les cours d'eau de 1<sup>ère</sup> catégorie.

**Débroussaillage du chemin de l'Aubépin :**

*Bénévoles : Rendez-vous à 9h au départ du chemin, côté Pont d'Erve-*

**Conférence et lectures :**

*Voyage au cœur du Moyen Âge avec l'écrivain JAUNAY CLAN au Château de Ste-Suzanne à 17h.*



#### Dimanche 14 mars :

**Elections régionales, 1<sup>er</sup> tour**, de 8h à 18h salle Fernand-Bourdin.

**Musiques pour tous :**

*A 16h Salle socio culturelle Maxime-Létard :*

**Récital de piano à 4 mains** (Œuvres de Weber, Brahms, Debussy, Dvorak), par **Christian et Jean FOISON**

*Tarifs : Adultes : 10€ ; Adhérents « Musique pour tous » : 7€ ; enfants et étudiants : 5€*

#### Dimanche 21 mars :

**Elections régionales, 2<sup>e</sup> tour**, de 8h à 18h salle Fernand-Bourdin.

**Musiques pour tous :**

*A 16h : salle socio culturelle Maxime-Létard :*

**Concert d'art lyrique : Invitation au voyage.** Mélodies, lieder, Airs d'opéras

*Œuvres de Purcell, Grieg, Strauss, Bério, Ravel, Bizet, Gerschwin, Hisaishi, Villa-Lobos*

**Avec Marion LEBÈGUE : mezzo soprano et Claire FOISON-BÉCHU : pianiste**

*Tarifs : Adultes : 10€ ; Adhérents « Musique pour tous » : 7€ ; enfants et étudiants : 5€*

#### Samedi 27 mars :

*A 19h30, Salle Fernand-Bourdin : Soirée Entrecôte de l'Ecole publique Perrine-Dugué.*

#### Samedi 27 mars :

*A 20h30, Salle socio culturelle Maxime-Létard, un spectacle « Musiques du Monde » du service culturel du SVET : « DOBET GNAHORÉ », chanteuse de Côte d'Ivoire, danseuse, percussionniste, un brin comédienne... Une voix des profondeurs de l'âme, une scénique ensorcelée qui nous embarque pour un sacré voyage... Avec la participation d'une chorale de Ste-Suzanne. Durée : 1h30 Tarif plein : 12€ - Tarif réduit : 8€*

#### Dimanche 4 avril :

*A 10h, parc de la Butte verte : Chasse aux œufs de Pâques, organisée par Médiéville53 et réservée aux enfants de Sainte-Suzanne.*

*Toute la journée, place des Charrières : Vide greniers organisé par Fatal'anims*

#### Dimanche 4 et lundi 5 avril :

**Marché de Pâques** à La Ferté-Clairbois ; spectacle itinérant *Attaque de la forteresse* à Clairbois par de nombreuses Compagnies de chevalerie. *Renseignements : 02 43 01 42 15 et <http://www.ferteclairbois.com/>*

#### Vendredi 9 Avril :

*A 20h30 Salle socioculturelle Maxime-Létard :*

**« Festival Bock'son »**

*A l'affiche, les groupes mayennais Steff and the Mafeya et Aspirim'*

*et les groupes Bellumen (Saumur) et Ba'al (Vannes).*

*Organisé par l'association Steff and the Mafeya (Evron), en partenariat avec Médiéville53.*

*Contact : 02 43 01 68 82 [steffandthemafeya@yahoo.fr](mailto:steffandthemafeya@yahoo.fr)*

#### Samedi 10 avril :

*A l'École privée Sainte-Marie : Journée portes ouvertes*

#### Samedi 10 et samedi 17 avril :

**« Le nom de nos rues »** RV à 14h30, Place Ambroise de Loré, pour une **promenade-découverte** des personnages qui ont donné leur nom aux rues de la cité (anciennes et nouvelles appellations).

**Visite commentée gratuite** organisée par l'Association des Amis de Sainte-Suzanne.

#### Dimanche 18 avril :

*A 15 heures : salle Maxime-Létard : Concert de printemps de l'Harmonie, avec le concours de l'harmonie de Chouzé-sur-Loire. Entrée gratuite.*

#### Samedi 24 avril :

*A 19h30 Salle socioculturelle Maxime-Létard : Soirée Paëlla de l'APEL école Sainte-Marie.*

## LES MAÎTRES DU PAIN

**Souvenirs...Souvenirs...1993-2010 :**

**17 années se sont écoulées.**

Quelques larmes qui coulent discrètement sur des visages qui peinent à dissimuler leur émotion,  
Quelques rires à peine retenus,  
Quelques chuchotements,  
Quelques grondements, parfois,  
Le silence...  
C'est toute la magie du cinéma.  
Et quel film !

«**Les Maîtres du pain** » projeté pour la première fois à Sainte-Suzanne sur grand écran.

Des figurants qui attendent avec impatience la scène où ils vont se revoir à l'écran, l'espace de quelques secondes,  
Des Suzannais qui ont assisté en juillet et août 1993 à différentes séquences de tournage du film,  
Des Suzannais qui ont partagé durant deux mois la vie quotidienne des acteurs et des équipes de la SFP.  
Des images de Sainte-Suzanne perchée sur son éperon rocheux.

Toutes ces images qui s'entremêlent dans les têtes des spectateurs passionnés par le spectacle qu'on leur offre.  
Reconnaissance à Monsieur Hervé BASLÉ qui nous a fait l'honneur d'avoir répondu favorablement à notre invitation et d'être présent ce samedi 6 février, date qu'il sera bien difficile d'oublier.



Hervé Baslé, Isabelle Dutertre (Maire-Adjointe au Maire d'Evron et ex-figurante dans les *Maîtres du Pain*, et JP. Morteveille.



« **Les maîtres du pain** », quel spectacle ! S'exclament tous ceux qui ont répondu à l'équipe d'animation de Médiéville53. Rester assis, pendant plus de cinq heures n'a pas réduit leur enthousiasme. Cependant, un doute s'installe dans leur imagination. Que sont devenus Honoré et Sébastien à l'issue de la guerre ?

350 personnes au moins sont venues assister à la projection de ce téléfilm qui, malgré le temps qui passe, n'a rien perdu de ses qualités et n'a laissé personne indifférent.

Par cette initiative, l'équipe d'animation de Médiéville53 souhaitait attirer un grand nombre de Suzannais et d'habitants des communes voisines : pari réussi au-delà de toutes ses espérances.

**Nous tenons à remercier :**

Tous ceux qui sont venus assister au spectacle des « Maîtres du pain »,  
Monsieur Hervé BASLÉ qui, à cause de problèmes de santé a dû nous quitter prématurément,  
L'entreprise PRISMA et son projectionniste pour la prestation très professionnelle qu'ils ont fournie,  
Les bénévoles de Médiéville53 qui ont beaucoup œuvré pour que cette journée soit une grande réussite, même s'ils ont été un peu débordés pendant le service de restauration. Ils demandent que ceux qui n'ont pas été servis dans de bonnes conditions les excusent pour le désagrément que cela leur a provoqué.

**En conclusion :**

**Un excellent spectacle**

**Un fort encouragement pour l'avenir.**



## APPEL AUX BÉNÉVOLES

### Débroussaillage de la Poterne (pentes nord)

Après la remise en état du **Chemin de la Poterne** qui borde les remparts du château, la municipalité envisage d'aménager l'ensemble des pentes de la Poterne.

La première étape a commencé samedi 23 janvier. Malgré le temps exécrable, les bénévoles de Médiéville et de Blaudouet ont débroussaillé le site en contrebas du rempart allant de la Porte de fer à la Bergerie du château.

C'est à l'emplacement de l'ancien patronage qui a brûlé au début des années 60 que sera créé un jardin bio médiéval dont les plans ont été dessinés par Judy DAVIS. Un verger y sera également implanté et une piste de tir à l'arc y sera aménagée. Plusieurs personnes travaillent sur le projet : Nelly Dorizon, Bernard Christin, Judith Davis et Gérard Morteveille. Un verger y sera également implanté et une piste de tir à l'arc y sera aménagée.

La commune assurera la sécurité du site et procédera à l'arasement d'un mur à 1,20m de hauteur. Le jardin médiéval devrait être opérationnel pour « Planète en fête » et pourra être exploité ultérieurement par le musée de l'auditoire pour les ateliers pédagogiques.

L'accès à ce jardin se fera exclusivement à pied par le **chemin de la herse** ou le chemin de la **mule blanche**

### Nettoyage et aménagement de chemin de l'Aubépin.

Le chemin de l'Aubépin offre une promenade magnifique, très prisée des randonneurs entre le Pont d'Erve et le chemin de la Vierge des Bois.

Mais ce chemin doit être assaini : épines, cailloux et engorgement des fossés le rendent impraticable une grande partie de l'année.

Samedi 13 mars, à 9 heures, rendez vous est donné aux bénévoles, randonneurs pédestres, équestres et VTT de Sainte-Suzanne et de la région afin de nettoyer, d'aménager ce sentier dans le but de le rendre accessible à tous en toutes saisons.



Plus nous serons nombreux, plus le nettoyage ira vite. Merci à tous ceux qui accepteront de venir donner un coup de main ce jour là.

**Rendez vous le samedi 13 mars à 9 heures, Rue du Pont d'Erve (près de la route de Sablé) avec tous vos outils : pelles, râteaux, sécateurs, etc...**

**Casse croûte gratuit le midi pour les bénévoles.**

**Assurance des bénévoles prise en charge par l'association Médiéville53.**

**Parking salle Maxime Létard ou en bordure de la route de Sablé.**

### Organisation :

**Pascal GUERVENO (commune)**

**Jean-Claude BOUTELOUP (FTS Randonnée pédestre)**

**Jean-Claude DORIZON (Office de tourisme des Coëvrons, responsable au Comité Départemental de Randonnée Pédestre).**

## TRAVAUX DE VOIRIE À LA TACONNIÈRE

Démarrée en 2005, la résidence de la Taconnière « 1 » compte onze parcelles dont neuf sont construites à ce jour.

Depuis quelques semaines, l'entreprise EUROVIA procède aux derniers travaux de voirie :

Mise en place de trottoirs avec cheminement pour les personnes à mobilité réduite.

Pose d'un enrobé.

Installation des candélabres de l'éclairage public.

**Coût des travaux : 59608 € TTC.**



## COMITÉ D'ÉCHANGE ERVE ET CHARNIE/SULZHEIM

Le Comité de jumelage du canton de Sainte-Suzanne s'appelle désormais **Comité d'échanges Erve et Char-nie /**

**Sulzheim.** C'est ce qu'a décidé mardi 26 janvier, sur proposition du Président Damien BARRIER, la quarantaine de membres réunie en assemblée générale à la salle Fernand Bourdin. Le nom change mais l'objectif reste le même : don-ner

un nouvel élan à l'un des plus anciens comités de jumelage de la Mayenne... désormais administré par un des Conseils les plus jeunes !

L'élan s'est concrétisé en 2009 avec la venue de 48 Allemands de Sulzheim dont 26 jeunes de moins de 18 ans.

Il va se poursuivre en 2010 avec un voyage dans la ville jumelée du 4 au 11 juillet 2010. Il concernera 35 jeunes à partir de 12 ans et 10 accompagnateurs référents.

Un regroupement pour prise de connaissance et des cours d'allemand sont en projet en juin pour ceux qui se rendront en Allemagne.

Autre animation : la soirée entrecôte-frites à Vaiges, le 6 mars.

### **Composition du bureau :**

Président : Damien BARRIER

Présidente d'honneur : Annick CHAUVEAU

Vice président : Régis LEFEUVRE

Trésorier : Jean-Luc CHARLOT

Trésorier adjoint : Dominique SERGENT

Secrétaire : Lucie BARRIER

### **Membres du conseil d'administration :**

Martine BOURNY, Hubert DUVAL, Gérard MÉ-ZIERE, Francis DALIGAULT, Christelle RA-GAINE, Françoise CHAPEAU, Anne-Marie BACH-BONNEAU, Claude CHARTIER-FOUQUET.

**Inscriptions pour le séjour en Allemagne et réservations pour la soirée du 6 mars :**

**Damien BARRIER. Tél. 02 43 01 04 02**



## PROMENADE-SPECTACLE À LA RIVIERE

Du 6 au 9 août prochain, Sainte-Suzanne accueillera le **Festival des Nuits de la Mayenne.**

Le programme est désormais connu :

Trois représentations se dérouleront dans la cour du château : « Le Lavoir », « Le Magot du Mécano » et « la Flûte enchantée ».

Deux spectacles seront organisés sur un nouveau site, celui de la Rivière.

**Sicky DARBION**, directrice artistique des Nuits de la Mayenne, Brigitte DA-MIENS, comédienne et metteur en scène et Gérard MORTEVEILLE, admi-nistrateur des Amis de Sainte-Suzanne ont eu l'idée de proposer vendredi 6 août (à 18 heures) et dimanche 8 août (à 17 heures) une promenade-spectacle-reconstitution historique et sociale autour de la vie de la Rivière: une balade théâtrale à laquelle participeront les comédiennes de la pièce de théâtre le Lavoir, des chorales amateur et des bénévoles en habits des an-nées d'avant guerre (1914).

Un spectacle au fil de l'eau (des lavoirs du Gohard au plan d'eau du Pont Neuf) avec des pauses chantées, contées ou jouées autour des vieux métiers de la Rivière ou tout simplement des « babillages » de lavoir ».



Médiéville53 invite d'ores et déjà les Suzannais et les habitants de la région à ressortir des greniers vêtements (chemises, corsages, jupes longues, blouses, tabliers...) et tout objet des lavoirs du début du XXème siècle (battoirs, carrosses, brouettes, lessiveuses...).

**Prochaine réunion de préparation : lundi 29 mars, 18 heures, salle du conseil.**

**Contact : tél. 02 43 01 40 10 ou 02 43 01 42 16**

## ASSEMBLÉE GÉNÉRALE DE L'AMICALE DU FIL D'ARGENT

Bernadette CABALLÉRO, Présidente de l'amicale du fil d'argent a convié les adhérents de l'association à se réunir en assemblée générale à la salle des fêtes Fernand Bourdin le jeudi 28 janvier.

Le bilan moral, présenté par Monique JEANNE, secrétaire adjointe et le bilan financier présenté par Éliane GUYON, trésorière, ont été approuvés à l'unanimité.

Les membres sortants du Conseil d'administration ont tous été réélus. Les membres sortants du Conseil d'administration ont tous été réélus. Suite à la démission de Madame Madeleine POIL (30 années au service de l'amicale), un nouveau candidat, Monsieur Gérard LE ROY a été élu membre du conseil d'administration.

L'assemblée générale s'est terminée par la traditionnelle galette des rois offerte aux 94 adhérents présents. Camille CHAPRON et Marcelle LOUVEAU ont été élus roi et reine de l'année.

Jeudi 4 février, les membres du conseil d'administration se sont réunis afin d'élire le bureau de l'association. Ont été élus ou réélus :

**Présidente** : Bernadette CABALLÉRO

**Vice président** : Gérard LE ROY

**Trésorière** : Éliane GUYON

**Trésorière adjointe** : Bernadette BREUX

**Secrétaire** : Huguette CHOISNET

**Secrétaire adjointe** : Monique JEANNE



## EXPOSITION AU CHÂTEAU DE SAINTE-SUZANNE

L'exposition « **Du hameau au château, architecture et objets mobiliers autour de Sainte-Suzanne** » est visible au Centre d'interprétation de l'architecture et du patrimoine du château (CIAP) de Sainte-Suzanne jusqu'au 28 mars. Cette exposition accessible et ludique, présente le travail des chercheurs et le résultat de l'inventaire du patrimoine mené dans la communauté de communes d'Erve et Charnie par le Conseil général de la Mayenne et le Conseil régional des Pays de la Loire.

De belles découvertes attendent le visiteur.

Celle d'un cabinet d'une famille bourgeoise de la fin du XIX<sup>ème</sup> siècle, par exemple. Mobilier, tableaux, livres et autres objets proviennent de la collection léguée à la commune de Vaiges par la famille ROBERT-GLÉTRON.

À voir également une très belle sélection de statues provenant d'églises du territoire.

Autre exposition temporaire : celle consacrée à l'étude des charpentes anciennes que chacun peut découvrir à la bergerie du château. (Gratuit)

**Ouverture du CIAP :**

*Du mardi au dimanche, de 9h30 à 12h30 et de 13h30 à 17h30*

*Tarif : 4€ - gratuit pour les moins de 18 ans et le 1<sup>er</sup> dimanche de chaque mois. Tél. 02 43 58 13 00*



## BIBLIOTHÈQUE CHRISTIANE LIGOT

La **bibliothèque Christiane-Ligot** de Sainte-Suzanne recevra, en partenariat avec l'association « lecture en tête » l'écrivain JAUNAY CLAN pour un voyage au cœur du Moyen-âge le **samedi 13 mars à 17h au château** de Sainte-Suzanne

JAUNAY CLAN nous proposera une mini conférence agrémentée de lectures sur cet homme médiéval dont la pensée est moins obscure et beaucoup plus complexe qu'on ne croit, sur lequel elle a fait beaucoup de recherches pour l'écriture de son roman, « Nostoc, 15h58 ».

Renseignements :

Bibliothèque de Sainte-Suzanne, Tél. 02 43 90 43 63



## ÉCOLE SAINTE-MARIE : RENCONTRE EN CHANSONS

Vendredi 15 janvier, salle Fernand BOURDIN, les écoliers de l'école Sainte-Marie sont montés sur scène devant de nombreux parents.

Le temps d'interpréter quelques chansons et de réciter quelques poèmes. Un spectacle sans fausse note. Il faut dire que l'accompagnement à la guitare était assuré par Estelle GOHIER, directrice. Ce premier spectacle de l'année se voulait familial. « **C'est un peu un prétexte pour permettre aux enfants, aux familles et à l'équipe pédagogique de se retrouver.** » ont expliqué les enseignants.



## CENTRE DE SECOURS

Le SDIS (Service départemental d'incendie et de secours) est dirigé depuis le 2 janvier par le lieutenant-colonel Stéphane MORIN. Soucieux d'avoir « **une vision globale des hommes, du matériel et des casernements** », selon ses termes, le nouveau directeur départemental envisage de se rendre dans les 51 centres de secours du département.

Lundi 18 janvier, pour sa première visite, il a été accueilli à Sainte-Suzanne par le lieutenant Christophe BLU, chef de centre.

Au programme, revue des troupes, visite du centre, du matériel et notamment de la grande échelle remorquable, et échanges avec le personnel. « **Je vous félicite pour votre disponibilité et le sérieux dans votre mission. Mes visites vont me permettre de rencontrer des hommes mais aussi de bien comprendre l'ampleur des besoins de chaque centre.** » a déclaré Stéphane MORIN.

Les besoins concernant Sainte-Suzanne sont bien identifiés : **la construction d'un nouveau casernement**. Si elle est programmée – La commune a déjà acheté le terrain – l'échéance n'est pas encore fixée. « **Je ferai le maximum pour que le projet avance** », a ajouté le nouveau directeur.

La visite de Stéphane MORIN s'est achevée par la remise de galon en présence des élus, du colonel Marc FADIN et du commandant Franck PARMENTIER.

Entrée début 2007 dans le corps des sapeurs-pompiers, le sapeur Christelle JANNIN, 26 ans, est promue caporal à compter du 1<sup>er</sup> janvier 2010. Galon et diplôme lui ont été remis par Marc BERNIER, député de la circonscription et le lieutenant-colonel Stéphane MORIN.

**Vives félicitation à Christelle JANNIN, nouvellement promue.**



**ROUSSEAU AUTOMOBILES SARL**  
RÉPARATEUR AGRÉÉ PEUGEOT

Véhicules Neufs - Occasions toutes marques - Stock permanent  
Location sans chauffeur

11 des Rochettes - Route de Mayenne  
53600 EVRON

Tel. 02 43 01 36 74 - Fax. 02 43 37 28 32



Vous connaissez tous désormais de nom Fernand Bourdin qui a donné en 2008 son nom à la salle des fêtes de la rue du Verger, et à la place attenante le long du VVF, face à la Maison médicale. Mais connaissez-vous bien Fernand Bourdin lui-même ?

### Fernand Bourdin (1885-1956)

Sa famille est issue de Sainte-Suzanne : ses grands parents étaient meuniers au *Grand-moulin* et son père Grégoire boulanger à Sainte-Suzanne, 2 rue de l'Etoile. Tant au moulin qu'à la boulangerie, son enfance fut bercée par le patois local et il s'en imprégna. Il est recensé en 1901 comme « aide aux Postes & Télégraphes ». "Monté" à Paris pour gagner sa vie, il fut mobilisé en 1914 et composa, dans le style de l'époque, de nombreux poèmes sur la guerre :

*"Il est dans chaque ville et dans chaque village  
Des femmes, des enfants accablés de douleur ;  
Un morne désespoir habite dans leur cœur  
Mais leurs yeux ont encore un reflet de courage"*

En 1918, il est à nouveau à Paris, et compose des chansons: "*Fleur de bruyère*" (musique de Fernand Bourdin, paroles de Léon Alice), ou encore le conte "*La légende du cœur de Pigeon*", "*La complainte de Noël au soldat français*".

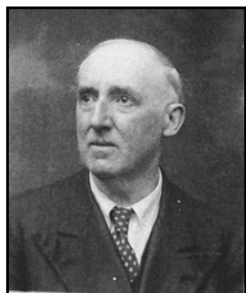

Il revient à Sainte-Suzanne pour sa retraite, devient photographe et correspondant des journaux locaux. C'est à ce moment qu'il se passionne pour le patois local et donne toute sa mesure de collecteur de mots et d'expressions. Il écoute, prend note, et compose ses récits, qu'il déclame-  
ra ou chantera lui-même à la fin des repas auxquels il est convié.

Il écrivit avec son ami Joseph Jouet un recueil intitulé "*La veillée de pommé*", composé de gentilles moqueries ou de plagiats fantaisistes, comme "*Renard et Corbeau*".

« Y'avait eune fés, eune veille coi qu'était cruchée sus eune branchette et qui t' nait dans la pecque eune sorte de fourmaige.

*El' tait là, à bauber, sans vée le grand biland de R' nard, qui s'en venait drèt sur lé.*

*Quand i fut arrivé sous la branchette, le moas R' nard i levit l' papot en l'air et i dit :*

*" En conscience, qui dit, c' est la veille coi ; hélas y' a-t-i longtemps que n' on n' s'était vu,*

*mains c' est qu' t' es toujours belle, à dame t' es cor vrai belle et si tu chantes aussi ben d' la goule que t'as d' belles pieumes sus l' dos, eh ben, de c' coup là,*

*ça dèt être dédequé (quelque chose) d' hébétant.*

*Quand elle entendit ça, la veille coi é s' mit à d' marrer sus sa branchette, à sautiller, à s' termousser, à fertillonner du derrière et à faire l' imbicile en ricanant et pis, tout d' un coup elle ouvrit la pecque, vantiés (sans doute) pour chanter, si ben que son fourmaige i chut à terre.*

*Le moas R'nard, i n' fut point long à s'arrocher dessus, mains, avant que de l' manger, i crut bon de dire à la veille coi : "nigaude, hélàs qu' t' es tout d' même bête ; mains tu n' sais donc pas que tout flatteux i vit aux dépens de c' tila qui l'écoute".*

*Après ça, i s' mit en soin de manger son fourmaige qui créyait ben gouleyant ; mains c' est li qui fut ben attrappé, passeque, ça n' était point entout un fourmaige, ça n'était qu' la bouète.*

*C' est la veille coi qu' était benaise sus sa branchette.*

*Quand i vu ça, le moas R' nard i s'ennallit , de bas, de bas, de bas , en jeurant, mains i n' tait pus temps, qu'on ne l' y prendrait pus. "*

Jean de la Fontaine ne serait certainement pas choqué de voir sa fable quelque peu estropiée, certes, mais dont l'histoire est restée la même....

Fernand Bourdin devint à Sainte-Suzanne le premier responsable de l'Office de tourisme, édita une plaquette "*Pour découvrir Sainte-Suzanne*", et accueillait les touristes place Hubert II pour les visites guidées. Il fut un des initiateurs du tourisme à Sainte-Suzanne dès avant la seconde guerre mondiale. Son magasin était situé 3, Grande Rue.

*Extrait de Maine-Découvertes : « Deux auteurs patoisants du Bas-Maine : Joseph JOUET et Fernand BOURDIN » par Gérard Morteveille.*



### RANDONNÉE A SAINTE-SUZANNE

Près de 70 randonneurs se sont retrouvés pour la première sortie de l'année organisée par la section randonnée pédestre des Francs-Tireurs Suzannais

Les marcheurs ont emprunté le chemin des dames récemment restauré puis se sont dirigés vers la Vierge de Beau Soleil, le Haut-Essart, le Grand moulin pour terminer par le chemin de la Poterne et les rues de la Cité Médiévale.

Ce circuit très pittoresque vient d'être labellisé par le Comité Départemental de la Randonnée Pédestre.

A l'issue de la randonnée, la section randonnée pédestre des FTS a invité tous les marcheurs à partager la traditionnelle galette des rois qui inaugure la nouvelle saison 2010.





## ATELIERS PÉDAGOGIQUES

Chaque année, le Musée de l'auditoire met en place des ateliers pédagogiques à destination des élèves des écoles élémentaires, des collèges et des lycées.

Cette année, le musée de l'Auditoire propose 9 ateliers : fabriquer du papier, créer son blason, s'habiller en gentilhomme, attaquer ou défendre un château, se servir de la corde à 13 nœuds comme les bâtisseurs d'autrefois... « **Ce sont des ateliers liés à la vie de la Cité. Leur but est de faire jouer un rôle actif aux élèves dans l'acquisition de connaissances sur la civilisation et la vie économique au Moyen Âge** » explique Jean BELLANGER, Président des « Amis de Sainte-Suzanne » et animateur bénévole.

En 2009, 5407 élèves ont fréquenté les ateliers pédagogiques. « **Les groupes viennent principalement de la Mayenne et des départements limitrophes. En été, on accueille beaucoup de centres de vacances.** » ajoute Anthony ROBERT, un des deux animateurs permanents.

### Les 9 ateliers prévus en 2010 :

**La société médiévale par le costume**

**Sainte-Suzanne : urbanisme et défense**

**L'héraldique**

**Monnaie : de la frappe au compte**

**Les bâtisseurs du Moyen Âge**

**Du blé au pain**

**La fabrication du papier dans les moulins de Sainte-Suzanne**

**L'extraction des couleurs des plantes**

**Le siège de la forteresse**

### Contact :

Musée de l'Auditoire

Tél. 02 43 01 42 65

E-mail. [auditoire.musee@wanadoo.fr](mailto:auditoire.musee@wanadoo.fr)



## ASSEMBLÉE GÉNÉRALE DE L'HARMONIE

Lors de l'assemblée générale qui s'est déroulée vendredi 29 janvier, Romain BARRIER, Président de l'harmonie, a dressé le bilan de l'année 2009 : « **L'année 2009 a été riche tant au niveau du nombre des prestations (17 pour l'harmonie, 10 pour la banda) qu'au niveau de la qualité des concerts sans oublier la convivialité qui se manifeste tout au long de l'année** ».

« **Le planning pour 2010 sera encore très chargé** » a annoncé le président aux 60 musiciens qui composent aujourd'hui l'harmonie.

### **Parmi les grands événements :**

Le 18 avril, concert de printemps avec l'harmonie de Chouzé Sur Loire (37),

le 18 Juin Fête de la musique,

Planète en fête les 3 et 4 juillet (avec les harmonies des Coëvrons),

Concert du 13 juillet,

Rencontre des harmonies à Fougères

Concerts de la Ste-Cécile

### **Pour la Banda :**

Festival européen à Condom (Gers)

Animations en Mayenne (Ste-Suzanne les 18 juin et 3 juillet), et à l'extérieur.

Quant à la qualité musicale, elle se concrétisera par l'achat de nouveaux instruments et de matériel d'enregistrement. « L'objectif est de pouvoir s'écouter lors des répétitions pour évaluer et améliorer notre travail » explique Gilles TRICOT, le chef de l'harmonie.

En prévision également, une nouvelle tenue pour l'été.

### **Composition du bureau de l'harmonie :**

Président : Romain BARRIER

Vice présidents : Stéphane BARRIER et Anaïque JEANNE-BRILLET.

Secrétaire : Chantal CONILLEAU

Secrétaire adjoint : Thomas BARRIER

Trésorière : Sandrine JULIEN

Trésorier adjoint : Nicolas DEVILLY



**JEAN AERTS**  
Charpente  
Couverture  
Ramonage  
Démoussage  
9 rue Perrine DUGUÉ - 53270 Ste SUZANNE  
06 16 45 71 28  
02 43 01 48 04 (après 21h00)